UNIVERSUL sport

Marți 11 Octombrie 1938 9

In mintul... 47, Batriu a tras formidabil. Mingea a lovit în bară și a intrat în plasă

Cronica rimată

Venus - Juventus

Vine lumea de-a călare,
bătrân, tânăr, mic și mare,
discutând aprins pe stradă:
— Dragă, cine o să cadă?
— Negrii, sigur, au s'o 'nghită
cum înghiți solemn o litră!!
— Ba pardon, căci roși albaștri
n'o să fie iar ca aștrii...
- Crezi că mult o să le meargă?
Venus le-a făcut și targă!!...
— Da, dar nu mă tem de lei:
au făcut-o pentru ei.
— Eu mi-am pus, căci am dambolale
vreo cinzeci coarde vocale
și-am să țip ca hotentoții
„Pă ei mă! Pă ei cu toții!
cine-o vrea să fie seamă
d'a n'au să fie'n dramă!!
— Aoleu, Giulești, Giulești,
cât o să mă obosești!!
zice-un tip greoi, c'o burtă,
bună să te facă... turtă!!...
Roș-albaștri's calmi: englezi
venusiștii vii, de-i crezi
c'au... comete la picioare...
Unul casă, altu sare...
Insfârșit, începe joaca
galeria-și drege... moaca!!
Roș-albaștrii ca un zid:
joacă'n... pielea lui Rapid!!
Nici n'au timp ca să se'ncheie
jocul, căci din scântee
sare Humis și marchează
iar Sadowski, calm, oftează!
Roș-albaștrii's calmi: englezi
parcă, zău, n'ar fi de... vină;
în zadar tot sar, se joacă
Căci le-o trage la... cojoacă
Al Cotruț se'ncurcă... 'n paie
și Duduș, ca o văpaie
trage și în neagra poartă
intră 'n plin o „bombă“ lată.
Insfârșit după-o muncită
și o „ghină“ prea 'negrită
David sare la o minge
Albu prin careu se'npinge
și nu știu de und' răsare
Korony și cu savoare
bagă mingea'n poarta goală
și David o ia din... oală.
Galeria acum tresaltă...
Roș-albaștrii 'n bancuri saltă
căci vor oamenii să lege
o bătaie și să'nchege
venusiștilor lumina.
vor să 'ndrepte 'n plin pricina
dar când vor să schimbe miza
se sfârșește și repriza.

Joaca 'ncepe ca pe roate,
când prin aer, când pe spate
și Juventus sburdă, sburdă
dar marcarea parcă-i surdă
Naciu fuge pe extremă
Albu e mereu dilemă
Sfera-i totdeauna sferă
Humis n'are... calimeră
iar David e'n formă mare
și pe jos și în săltare.
Gain se'ntinde ca o gumă
și-i năstrujnic cât o glumă;
Korony e o coroană
de greșeli în mare toană;
Prasler amețește 'ntr'una
mingea, care ca nebuna
fuge peste tot netoată
și nu vrea să intre 'n poartă.
Micu sare lung și tare
Brandabur cată picioare
iar Petrescu pe Iordache
mi-l face... statue Pake
Orza însă-i o sfârlează
știi? Sfârlează cu fofează.
Mingea fuge des afară
și îmi face de ocară
ba pe negrii în derută
ba pe-albaștri! Ce vreți? Slută!!...
Cinci minute și țignalul
își va dărui semnalul.
D'aia Venus nu se lasă
și pornind nebun spre plasă
în vârtejuri prinse'n trombă,
Bodola trânteș-o bombă!...
Bara însă-i salvatoare
Căci altfel era... cântare!!
O cântare ca de roabă
căci cădea încă o boabă...
Insă mult nu ține asta
căci apoi vine năpasta...
Humis prinde-odat' balonul
și cu capu-i schimbă tonul
și marchează înc'odată
boaba cea mult căutată...
— Egalarea!! strigă gloata
însă mingia, netoata,
nu vrea asta și când vrea
a căzut din cer o stea
și arbitrul, insfârșit,
flueră, căci s'a sfârșit...

D. MALTEZI

Rapid și-a confirmat forma slabă, făcând match nul cu Amefa: 1-1 (1-1)

Inaintarea sterilă a bucureștenilor a fost pusă la respect de fundașii arădeni

Inainte de matchul cu Amefa, tabăra Rapidului se găsea într'o fierbere puțin obișnuită. Conducerea își acuza — pe drept cuvânt — jucătorii că au fost indolenți în ultimul match și în consecință i-a amendat pe toți, luând în acelaș timp hotărîrea să înlocuiască pe unii dintre ei. Până în preziua matchului, se știa că nu vor juca Auer, Vintilă, Petrică Rădulescu, Roșculeț, etc.

Dar hotărîrile drastice țin cât ține și supărarea. Și cum, probabil, supărarea conducerii feroviare a ținut numai până Sâmbătă seara, iată că am avut plăcerea să-l vedem din nou pe Auer făcând joc suspect.

In schimb ceilalți suspectați au luat loc în tribune și au avut prilejul să vadă cât de urît îi stă echipei lor când joacă slab. (Inlocuitorii au fost tot atât de slabi cât și înlocuiții).

In urma înlocuirilor masive, RAPID a prezentat următoarea echipă: Negru; Wetzer, Lengheriu; Fănescu, Rășinaru, Rafinsky; Bogdan, Moldovan, Baratky, Auer, Horotan.

A.M.E.F.A.: Gerold. Slivoc, ovaci; Szurgy, Szabo, Szanislo; Bermoser, Leib, Pernecky, Reinhardt II, Batrin.

Timp de 90 minute a fluerat neurastenizant, excesiv de mult și aproape totdeauna greșit d. Raab din Cluj.

JOCUL

Vom descrie fazele mai însemnate ale matchului, care, în ciuda jocului slab furnizat de Rapid, a fost plăcut la vedere.

Explicația: coborîndu-se la nivelul scăzut al jocului Amefei, Rapid a echilibrat forțele și astfel matchul a câștigat în spectaculozitate.

In primele zece minute Amefa are inițiativa în mod exclusiv. Linia de mijloc a echipei din Arad are poftă de joc și deschide în toate felurile pe înaintași.

După ce tripleta Amefei observă că nu poate lega jocul din cauza lui Pernecky — în zi tare proastă — jocul se mută pe extreme care se dovedesc active și de bună calitate.

Bătrân, Bermoser și Reinhardt trag des, dar Negru apără destul de ușor. In minutul 10 însă poarta Rapidului este periclitată serios de Leib care scapă singur printre doi. Negru iese și blochează mingea în picioarele arădeanului.

După un scurt joc egal, Amefa presează din nou și obține un corner în minutul 15. Lovitura rămâne fără rezultat.

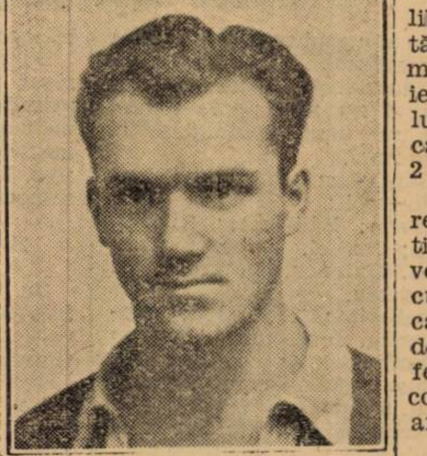

BOGDAN

Timp de 7 minute înaintarea Rapidului reușește să țină mingea, aducându-și fundașii la centru. In tot acest timp Slivac — fundașul Amefei — lămurește cu mult talent orice situație critică.

Apoi urmează un joc de centru, cu rare incursiuni nereușite spre porți.

In cele din urmă Rapid insistă la poarta Amefei, dar înaintașii bucureșteni joacă prea individual, astfel că nu pot organiza un atac legat.

In minutul 31 Horotan scapă pe tușe, ajunge aproape de colț, centrează, iar Baratky reia dela vreo 30 m.

Goalul a fost imparabil și destul de frumos.

1:0 PENTRU RAPID.

Amefa nu reușește să reacționeze, așa că tot Rapid presează.

In minutul 35 Surghy face hands la marginea careului de 16 m. Baratky trage afară.

Spre sfârșitul mi-tempsului jocul se stabilește spre centru. Halful centru al Amefei se așează între fundași și-și

BARATKI

apără poarta. Auer se relevă prin câteva shooturi proaste.

In minutul 41 Amefa are o lovitură liberă dela 16 m. pe care Slivac o bate în tribune.

E rândul lui Bogdan și al lui Leib să tragă câte un shoot periculos și timpul reglementar se termină. Arbitrul însă nu observă și lasă jocul să continue.

In minutul 47 Wetzer faultează pe Reinhardt II chiar pe linia careului de 16 m., iar arbitrul dictează lovitură liberă în favoarea Amefei. Trage Bătrân direct în poartă. Shootul a fost atât de puternic, încât Negru nici n'a avut timpul să vadă mingea:

RAPID-A.M.E.F.A. 1 : 1

Galeria manifestă sgomotos atrăgând atenția arbitrului că s'a terminat timpul reglementar. D. Raab se uită la ceas, vede și el că ar trebui ca în momentul acela să se afle în cabină, strânge din sprâncene, dar nu flueră decât după ce mingea a ajuns la centru.

DUPA PAUZA

In partea a doua a matchului, Rapid își schimbă formula înnaintării în felul următor: Auer, Moldoveanu, Baratky, Bogdan, Horotan. Dar nu pentru mult timp, fiindcă observând că nu le merge jocul nici așa, înnaintașii își schimbă locurile în fel și chip.

Cași în prima parte, cele dintâi minute ale jocului aparțin tot Amefei. In schimb apărarea Rapidului răspunde cu un joc dur.

După un corner la poarta Amefei, se produce o fază frumoasă la poarta Rapidului. Se bate corner. Negru iese din poartă, dar nu poate prinde mingea. Reinhardt trage în poarta goală, dar Lengheriu se așează în genunchi și prinde mingea cu pieptul. Faza critică este lămurită apoi de Rășinaru.

Amefa continuă să preseze, dar Pernecky nu vrea să tragă, așa că jocul rămâne fără rezultat.

In minutul 11 Bogdan scapă singur, dar în loc să tragă îi pasează lui Auer care se găsea în poziție de off-side.

Totuș nu este fluerat, dar trage ridicol — dela 2 metri — afară.

Până în minutul 14 Rapid presează, dar Slivac stă de veghe.

După incursiuni sterile în terenul Rapidului, Amefa este din nou înghemuită în careu.

In min. 18 Baratky trage dela 30 m., dar Slivac interceptează mingea și o aruncă în corner. Bogdan bate bine, dar Auer, în poarta Amefei, salvează goalul dând cu capul afară.

Din nou, Gerold trebue să se întrebuințeze serios.

Rafinsky bate o lovitură liberă — pe nedrept acordată — dela 40 m. Slivac lovește mingea tocmai când Gerold ieșise ca s'o prindă. Ricoșeul lui Slivac ajunge la Auer, care — dela mai puțin de 2 metri — trage pe jos afară.

Incurajată de noroc, Amefa reface terenul și presează timp de 10 minute fără a avea faze prea clare. Totuș jocul este egalat de arbitru, care dictează multe lovituri de pedeapsă împotriva Amefei. Vrea — probabil — să compenseze goalul marcat în afara timpului reglementar.

Apoi Rapid presează din nou autoritar. Dar înaintașii trag prost sau Gerold apără prea bine.

O șarjă a Amefei îl pune pe Perneky în poziție de shoot, dar centrul înaintaș al Amefei nu vrea să marcheze, așa că nu trage, preferând să paseze, deși era la 2 metri de poartă, singur în fața cu Negru.

In minutul 42 Wetzer face hands în careu dar nu se acordă deși era clar.

Peste un minut Bermoser, extrema dreaptă a Amefei, marchează cu capul, dar goalul nu a fost acordat sub motiv că Batrin ar fi fost în offside. Totuș goalul fusese perfect valabil.

Apoi repriza se termină, de data aceasta în timpul reglementar.

CRIZA RAPIDULUI

Nu se poate spune că jucătorii feroviari nu au dorit din tot sufletul victoria. Dorința lor de a câștiga s'a văzut din ardoarea pe care au pus-o în joc, ardoare care de multe ori s'a confundat cu duritatea, câte odată chiar cu brutalitatea.

Se poate spune fără a greși că Rapid a pierdut fiindcă a dorit prea mult să câștige.

Fiind conștienți că unii coechipieri sunt în condiție slabă, cei cari se socoteau mai buni s'au întrebuințat prea mult, irosindu-și forțele pe care trebuiau să le păstreze pentru momentele decisive. Ne referim mai ales la înaintași.

AUER

Apoi în general echipa posedă actualmente un standard scăzut, determinat — poate — de criza sufletească prin care trece întreaga grupare.

JUCATORII

NEGRU a apărat mai mult decât bine și n'are nici o vină la goalul marcat de Batrin în prelungirea primei reprize.

WETZER, mai sigur la om decât la minge, a lovit mai mult în picioarele adversarilor decât în balon.

LENGHERIU a fost mai sigur decât Wetzer, cu degajări lungi și sigure. Și el prea dur.

FANESCU n'a reușit să-l înlocuiască pe Vintilă. Are urîtul obiceiu să se agațe de pantalonii adversarilor.

RAȘINARU a făcut o partidă mai bună decât cea precedentă. A excelat în jocul de cap.

RAFINSKY a fost cel mai bun mijlocaș al Rapidului, dar este departe de forma lui de altădată.

BOGDAN a jucat bine: a driblat, a luat mingi, a centrat, a tras la poartă, dar s'a lăsat antrenat de jocul mediocru al camarazilor săi de compartiment.

AUER a reușit să fie cel mai slab jucător din înnaintarea Rapidului și, alături de Slivac, cel mai bun din apărarea Amefei.

BARATKY a muncit mult, dar a fost tot timpul — în afară de goalul marcat — greșit inspirat.

MOLDOVAN s'a ținut de brutalități. A făcut mai mult joc de half.

HOROTAN

Deschidem un capitol special acestui tânăr și talentat jucător.

Indiscutabil, Horotan este una dintre speranțele necontestate ale footballului românesc.

Dar trebue să știe prea junele Horotan că sportul — pentru a fi sport — cere cinste, cavalerism, calm, respect pentru adversari și pentru cei cari te privesc.

Aceste calități îi lipsesc cu desăvârșire lui Horotan.

A încercat să înșele arbitrul, a lovit adversarul căzut, s'a supărat pe minge și a aruncat-o în afară de teren ca să se ducă adversarul s'o ia, a arătat țâfne de cucoană periferică, a sfidat publicul.

Și e păcat. Conducerea Rapidului e datoare să aducă la realitate pe tânărul său jucător, care are multă nevoie de sănătate sufletească.

DELA CHINEZUL

GEROLD a apărat bine dar a avut și noroc.

SLIVAC a fost de departe

RAȘINARU

cel mai bun om al matchului.

COVACS l-a secondat cu succes.

SZURGY a muncit mult dar are un standard redus.

SZABO a colaborat în egală măsură cu apărarea și atacul.

SZANISLO a reușit să se releve ca cel mai bun mijlocaș al Amefei.

BERMOSER este o extremă de nădejde și după ce se va șlefui va face matchuri mari.

LEIB a alergat tot matchul. Are intuiția jocului, dar nu știe să-și termine acțiunile.

PERNECKY a jucat la fel cu Auer.

REINHARDT II a fost cel mai bun înaintaș al Amefei până în momentul în care a fost rănit.

BATRIN a jucat puțin, dar bine.

Fără îndoială, Amefa a pierdut ocazia unei victorii din cauza jocului steril al înnaintării și a putut obține un punct datorită exclusiv apărării.

Cei 3.000 spectatori au fost mai mult sau mai puțin satisfăcuți de joc, dar au socotit just rezultatul unui match în care adversarii au ratat un număr egal de ocazii.

A arbitrat d. Raab din Cluj.

Virgil Popescu

FANESCU

Negru blochează în picioarele lui Batrin. In dreapta Fănescu

Bermoser, extremul dreapta al AMEFA-ei, încearcă vigilența lui Negru

Deși s'au comportat admirabil echipele arădene sunt în coadă

Venus e leader autoritar F.C. Carpați revelația zilei

București: Rapid-A. M. E. F. A. 1-1 (1-1).
Ploești: Tricolor-Victoria 2-1 (1-1).
Arad: Gloria-Sp. Studențesc 4-1 (1-1).
Reșița: U. D. R.-Ripensia 2-2 (2-1).
Timișoara: F. C. Carpați- Chinezul 4-1 (1-0).

O Duminică mai calmă a urmat etapei celor mai mari surprize.

Obosit de răsturnarea de acum o săptămână, campionatul și-a rezervat o zi de liniște.

Liniște relativă pentrucă la Timișoara, F. C. Carpați a învins categoric pe Kinezul iar la București A.M.E.F.A. a smuls un punct Rapidului.

N'a fost un furt ci mai degrabă o pierdere din buzunar.

Echipa matchurilor nule, U. D. R., nu s'a desmințit și Ripensia nu a putut obține decât un draw în cetatea cuptoarelor înalte.

Tricolor C.F.P.V. a învins la limită pe Victoria într'un match de doliu pentru perspectivele formării echipei naționale.

In sfârșit, la Arad, tinerețea studențească nu s'a mai putut întoarce cântând „Gaudeamus igitur“.

După ce a primit la București 6 goaluri, Theimer a refuzat să fie la fel de gentil și cu ofensiva studențească.

In cadrul acestei etape de liniște relativă, cea mai frumoasă comportare au avut-o echipele din Arad.

Cu toate acestea, în coada clasamentului se găsesc Gloria și A.M.E.F.A.

După o Duminică tristă, Aradul a avut o Duminică mai veselă. Cu nuanța amărue a unei lanterne „duble“.

Incă o remarcă destul de importantă, care se cade a fi făcută, este aceea că în fruntea clasamentului se află trei echipe bucureștene.

O consolare oarecare pentru direcția de subsol a Rapidului.

In orice caz, sunt numai cinci etape jucate și clasamentul a început să ia alură de clasament britanic.

Pentru spectatori este un lucru admirabil pentrucă lupta se anunță formidabilă și fără posibilitate de anticipare.

CLASAMENTUL NR.

1. Venus	5	3	2	0	17:6 =8	(2)
2. Juventus	5	3	0	2	12:7 =6	(4)
3. Sportul Studențesc	5	2	2	1	10:6 =6	(4)
4. Ripensia	5	2	2	1	16:11=6	(4)
5. F. C. Carpați	5	2	2	1	10:9 =6	(4)
6. Rapid	5	2	1	2	8:4 =5	(5)
7. U. D. R.	5	2	2	1	10:6 =6	(4)
8. Victoria	5	2	0	3	10:8 =4	(6)
9. Tricolor C. F. P. V.	5	2	0	3	6:16=4	(6)
10. Chinezul	5	1	2	2	9:13=4	(6)
11. A. M. E. F. A.	5	1	1	3	9:16=3	(7)
12. Gloria	5	1	1	3	6:12=3	(7)

Mai jos vom da un clasament făcut după noul regulament al FRFA-ului:

CLASAMENTUL NR. 2

1. Venus	5	3	2	0	17:0 =8	(2)
2. Sportul Studențesc	5	1	3	1	6:8 =5	(5)
3. Juventus	5	3	0	2	12:7 =6	(4)
4. F. C. Carpați	5	2	2	1	10:9 =6	(4)
5. Ripensia	5	2	2	1	16:11=6	(4)
6. Rapid	5	2	1	2	8:4 =5	(5)
6. U. D. R.	5	1	3	1	6:8 =5	(5)
7. Chinezul	5	1	2	2	9:13=4	(6)
8. Tricolor CFPV	5	2	0	3	6:16=4	(6)
9. Victoria	5	2	0	3	10:8 =4	(6)
10. A. M. E. F. A.	5	1	1	3	9:16=3	(7)
11. Gloria	5	1	1	3	6:12=3	(7)

ARBITRI SECREȚI

Rapid — AMEFA: Raab.
F. Carpați — Chinezul: Tică Iliescu.
Gloria — Sp. Studențesc: dr. Stanciu.
U.D.R. — Ripensia: Jean Petrescu.
Tricolor CFPV — Victoria: Petru Vasile.

GOAL-GETTERII ETAPEI

2 goaluri: *Bindea (Rip.), Păcurar (UDR), Henegar, Mercea (Gloria), Szerenyi IV (F. C. Carpați), Humis (Venus).*

1 goal: *Baratky (Rap.), Batrin (AMEFA), Ștefănescu (Sp. Stud.), Bodola (Venus), Korony (Juv.); Szöke, Oprea (F C Carpați), Thierjung (Chin.), Felecan II (Vict.), Dyck, Covaci (Tric. C.F.P.V.).*

Rezultate din țară

TIMIȘOARA

Categoria I

Electrica — Politechnica 5:0 (2 : 0).
Jand.—Bohn. 6:1 (2:0).
C.F.R.—Rapid 3 : 0 (3 : 0).
Jimboliana—Vulturii 1:0 (1:0)
Bohn—Progr. amânat.

Categoria II

Dura — Victoria 2 : 1 (2 : 1)
Juventus—Cultura 3 : 2 (1 : 1)
Freid — H.N.C.S. 2 : 1 (1 : 1

AMICALE

C.F.R. — Frat 5 : 0
Chin — Kad 1 : 1.

CETATEA ALBĂ

Tiras — C. F. R. 11 : 0 (5 : 0).

CERNAUȚI

Dragoș Vodă — Macabi 6 : 2 (3 : 2).
Dovbusch—Victoria amic 2 : 3

II

Vavel — Mazepa 4 : 0 (2 : 0).

Juniori
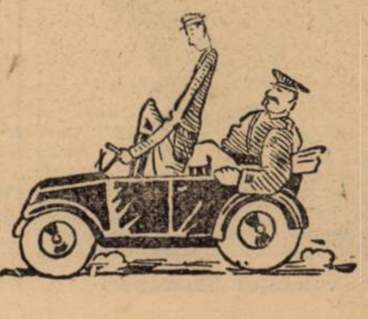
Mes Rom—Dovb 2:0 (1:0).